

# TECH450

Rengaspaineen seurantajärjestelmä

# Käyttöopas



## ALKUSANAT

Kiitos, että valitsit TECH450:n. Tämä opas auttaa sinua pääsemään alkuun työkalusi kanssa ja selittää, miten saat kaiken irti kaikista sen upeista ominaisuuksista.

**Varmista, että työkalusi on täyteen ladattu, ennen kuin käytät sitä ensimmäisen kerran ja ennen rekisteröitymistä.**

Jos tarvitset lisää apua, käy verkkosivustomme tukisivuilla osoitteessa [www.bartecautoid.com](http://www.bartecautoid.com)

# SISÄLLYSLUETTELO

ALKUSANAT.....	2
SISÄLLYSLUETTELO .....	3
TÄRKEITÄ HUOMIOITA.....	4
VAROTOIMET.....	5
ENNEN KÄYTTÖÄ .....	7
SARJAN OSAT.....	7
REKISTERÖINTI.....	8
TYÖKALUN LATAAMINEN.....	11
VIRRRAN KÄYNNISTÄMINEN .....	11
ALOITUSVALIKKO.....	12
LISÄTIETOA TPMS:STÄ.....	13
AJONEUVON VALITSEMINEN .....	13
UUSI HUOLTO .....	14
1/6 ANTUREIDEN TARKISTUS.....	15
2/6 OHJELMOITAVA ANTURI .....	17
3/6 UUDELLEENOPPIMINEN.....	18
4/6 OBD-DIAGNOSTIIKKA .....	20
5/6 TEKNISET TIEDOT.....	21
6/6 AJONEUVON TIETOJEN TARKASTELEMISEN.....	22
ASETUKSET.....	23
TPMS-TYÖPÖYTÄOHJELMISTO .....	24
TYÖKALUN PÄIVITTÄMINEN USB-KAAPELIN KAUTTA .....	27
TYÖKALUN PÄIVITTÄMINEN WI-FI-YHTEYDEN KAUTTA.....	28
LIITTEET.....	28
TEKNISET TIEDOT .....	30

# TÄRKEITÄ HUOMIOITA

## TURVALLISUUSMÄÄRITELMÄT

Kaikkia vaaraa merkitseviä kylttejä, varoituksia, tärkeitä seikkoja ja huomioitava asioita on noudatettava. Nämä turvallisuusviestit esiintyvät seuraavissa muodoissa:



**VAARA:** tarkoittaa henkeä uhkaavaa tilannetta.



**VAROITUS:** tarkoittaa ruumiillisia vahinkoja mahdollisesti aiheuttavaa tilannetta.

**VAROITUS:** tarkoittaa ajoneuvoa tai työkalua vahingoittavaa tilannetta.

Nämä turvallisuusviestit kattavat tilanteet, joista Bartec on tietoinen. Bartec ei voi tietää, arvioida ja osoittaa kaikkia mahdollisia vaaroja. Sinun on varmistettava, että mahdolliset olosuhteet tai huoltotoimenpiteet eivät vaaranna henkilökohtaista turvallisuuttasi.

## TEKIJÄNOIKEUS

Mitään tämän käyttöohjeen osaa ei saa jäljentää, tallentaa hakujärjestelmään tai lähettää missään muodossa tai millään tavalla sähköisesti, mekaanisesti, valokopioimalla, nauhoittamalla tai muulla tavoin ilman Bartecin etukäteen antamaa kirjallista lupaa.

## VASTUUVAPAUSLAUSEKE

Kaikki tämän teknisen käyttöohjeen sisältämät tiedot, kuvat ja tekniset tiedot perustuvat viimeisimpiin julkaisuhetkellä saatavilla oleviin tietoihin. Oikeus muutoksiin pidätetään milloin tahansa ilman velvollisuutta ilmoittaa muille henkilöille tai organisaatioille tällaisista muutoksista. Bartec ei myöskään ole vastuussa virheistä, jotka liittyvät tämän materiaalin toimitukseen, suorituskykyyn tai käyttöön.

## VAROTOIMET

Lue huolellisesti käyttöohjeen asennus-, käyttö- ja huolto-ohjeet.

Älä anna ammattitaidottomien henkilöiden käyttää tätä laitetta. Muussa tapauksessa käyttö voi aiheuttaa henkilöiden loukkaantumisen ja laitteiden vahingoittumisen.

Käyttöalueen on oltava kuiva, riittävän valaistu ja hyvin tuuletettu.

Muista, että hiilimonoksidin (hajuton) hengittäminen voi olla erittäin vaarallista ja jopa kohtalokasta.

### AJONEUVOSSA TYÖSKENTELY:

- Käytä sopivia vaatteita ja pyri toiminnallasi välttämään teollisuusonnettomuudet.
- Varmista ennen käynnistystä, että vaihdevipu on vapaa-asennossa (tai PARK (P) -asennossa, jos vaihteisto on automaattinen), laita käsijarru päälle ja tarkista, että pyörät ovat täysin lukittuna.
- Älä tupakoi tai käytä avotulta työskennellessäsi ajoneuvossa.
- Käytä suojalaseja suojaamaan silmiäsi lialta, pölyltä tai metallirouheelta.



### LAITTEEN HÄVITTÄMINEN

- Älä hävitä tätä laitetta sekajätteenä, vaan lajittele se erikseen.
- Elektronisten laitteiden uudelleenkäyttö tai oikeanlainen kierrätys on tärkeää ympäristön ja ihmisten terveyden suojelemiseksi.
- Euroopan WEEE 2012/16/EU -direktiivin mukaisesti sähkö- ja elektroniikkaromulle on tarjolla erityisiä kierrätyspaikkoja.
- Julkishallinnot sekä sähkö- ja elektroniikkalaitteiden tuottajat osallistuvat sähkö- ja elektroniikkalaiteromun uudelleenkäytön ja hyödyntämisen edistämiseen näiden kierrätystoimien ja asianmukaisien suunnittelujärjestelyjen avulla.
- Sähkö- ja elektroniikkalaiteromun luvattomasta hävittämisestä rangaistaan asianmukaisilla rangaistuksilla.



### AKUN HÄVITTÄMINEN

- TECH450:ssa on ladattava litiumpolymeeriakku.



#### VAROITUS

- Tulipalon tai räjähdyksen vaara, jos akku vaihdetaan väärän tyyppiseen paristoon
- Akut on kierrätettävä tai hävitettävä asianmukaisesti. Älä heitä akkuja normaaliin sekajätteeseen.
- Älä heitä akkuja avotuleen.

### TYÖKALUN OIKEA KÄYTTÖ

- Älä altista laitetta liialliselle kosteudelle.
- Älä käytä työkalua lämmönlähteiden tai epäpuhtauksien lähellä (uunit jne.).
- Älä pudota työkalua.
- Älä anna työkalun joutua kosketuksiin veden tai muiden nesteiden kanssa.
- Älä avaa työkalua äläkä yritä suorittaa huolto- tai korjaustöitä sisäisille osille.

- Suosittelemme säilyttämään pakkauksen ja hyödyntämään, jos työkalu siirretään toiseen paikkaan.
- Älä kiinnitä metallitarroja työkalun takaosaan, koska se voi aiheuttaa lämmön kertymistä latauksen aikana ja tulipalon.

## MUISTETTAVAA TYÖKALUN KÄYTÖN AIKANA:

- Älä altista laitetta magneettisille tai sähköisille häiriöille.

## VASTAANOTTO, HUOLTO JA TAKUU:

*Tarkasta työkalu saadessasi sen. Takuu ei kata kuljetuksen aikana aiheutuneita vahinkoja. Bartec ei ole vastuussa aineellisista tai ruumiillisista vahingoista, jotka johtuvat tuotteen sopimattomasta käytöstä, laiminlyönnistä tai vääristä säilytysolosuhteista.*

*Bartec tarjoaa koulutusta asiakkaille, jotka haluavat saada tuotteiden oikeaan käyttöön tarvittavaa tietoa.*

*Ainoastaan Bartecin valtuuttama henkilöstö saa tehdä tarvittavia korjauksia. Tämä työkalu on taattu valmistusvirheiltä 12 kuukauden ajan laskun päiväyksestä (osat ja työ) vain, jos tuotetta on käytetty oikein. Sarjanumeron on oltava luettavissa ja ostotodistus on säilytettävä ja esitettävä pyynnöstä..*

### **Bartec Auto ID Ltd**

Unit 9

Redbrook Business Park

Wilthorpe Road

Barnsley

S75 1JN

+44 (0) 1226 209226

# ENNEN KÄYTTÖÄ

## 1. Lataus

HUOMAUTUS: Käytä tämän työkalun lataamiseen vain TECH450-työkalusarjan mukana toimitettua virtalähdettä tai USB-kaapelia. Hyväksymättömien virtalähteiden käyttö voi vahingoittaa laitetta ja mitätöi työkalun takuun.

## 2. Rekisteröinti

Bartec TECH450 voidaan rekisteröidä TPMS-työpöytäohjelmiston kautta, joka on saatavilla osoitteesta [www.tpmsdesktop.eu](http://www.tpmsdesktop.eu). Tämän avulla käyttäjä voi päivittää työkalun uusimpaan versioon haluamallaan menetelmällä.

## 3. Päivitys

Kun työkalu on rekisteröity TPMS-työpöytäohjelmiston kautta, tarkista ladattu ohjelmistoversio ja päivitä työkalu tarvittaessa. Suosittelemme päivittämistä TPMS-työpöytäohjelmiston kautta.

## 4. Työkalun irrottaminen tietokoneesta

HUOMAUTUS: Ennen kuin irrotat työkalun tietokoneesta, varmista ensin, että poistat laitteiston turvallisesti, etsimällä Poista laite turvallisesti -kuvake tietokoneen näytön oikeassa alakulmassa. Tämä estää työkalun tietojen vioittumisen.

# SARJAN OSAT

TECH450-työkalusarja sisältää seuraavat osat:

- TECH450 TPMS -aktivointityökalu
- OBD -liitäntä
- Qi-latausasema
- USB-kaapeli
- Työkalupakki

## Osien ja ominaisuuksien tunnistaminen

TECH450-työkalu on paristokäyttöinen ja se tuottaa matalataajuisen magneettikentän rengasantureiden aktivoimiseksi. Se vastaanottaa rengasantureista UHF-radiosignaaleja tyypillisesti taajuudella 434 MHz.



# REKISTERÖINTI

Tuote rekisteröidään automaattisesti, kun työkalu käynnistetään ensimmäisen kerran. Rekisteröinti mahdollistaa ohjelmistopäivityksistä ilmoittamisen ja päivitystiedostojen lataamisen työkaluun. Kun TPMS-tili on luotu, työkalu rekisteröidään ja uusimmat päivitykset ladataan kyseiselle tilille.



Visit + Install  
 Öffnen + Installieren  
 L'ouvrir + Installer  
 Aprilo + Installare  
 Abrilo + Instalar

[tpmsdesktop.eu](http://tpmsdesktop.eu)

Support: [support@bartecautoid.com](mailto:support@bartecautoid.com)

Avautuva näyttö, kun työkalu käynnistetään

Rekisteröi työkalu siirtymällä Bartec TPMS-työpöytäversioon tietokoneellasi osoitteeseen [tpmsdesktop.eu](http://tpmsdesktop.eu).



## Download TPMS Desktop Software

---

**Download TPMS Desktop Software**

**Register**  
Register your tool and user account

**Update**  
Software guides you through the update process

**Reports**  
Display, edit, print and store reports from the tool

**Vehicle database**  
Look up TPMS information for a vehicle

**Download The FREE TPMS Desktop** 



Lataa TPMS-työpöytäohjelmisto ja asenna se sitten setup.exe-tiedostolla. Kun TPMS-työpöytäsovellus on ladattu ja asennettu, käyttäjälle näkyy seuraava ikkuna:





Luo uusi tili valitsemalla "Register". Seuraava näyttö avautuu:

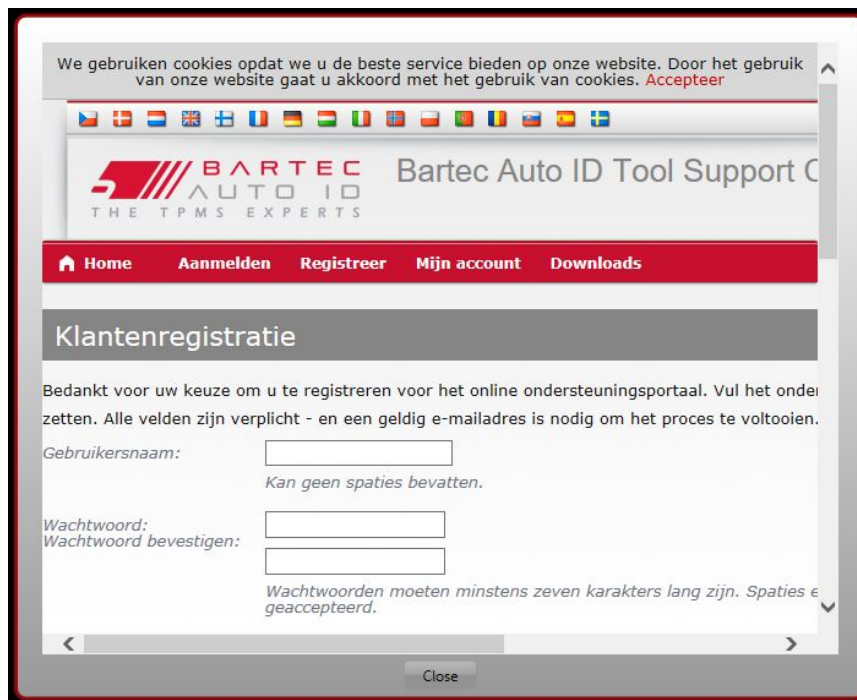

Kaikki kentät on tärkeää täyttää kokonaan ja tarkasti. Näillä tiedoilla Bartec pystyy pitämään työkalusi päivitykset ajan tasalla. Valitse käyttäjänimi (ilman välilyöntiä) ja salasana.

Jos tiedot hyväksytään, tämä viesti näkyy:

**Registratie voltooid - Wacht op bevestiging per e-mail**  
 Uw registratie is compleet. Controleer uw e-mail en volg de link om uw e-mailadres te bevestigen.

Seuraavan sähköpostin pitäisi saapua muutaman minuutin kuluessa:

Bedankt voor uw inschrijving op <https://tools.bartecautoid.com>. Gelieve de website te bookmarken voor toekomstige referentie.

Uw gebruikersnaam is: Sam

Klik op de volgende link om uw e-mailadres te bevestigen en uw account te activeren:  
[Bevestig account](#)

Indien u technische hulp nodig heeft, kunt u ons mailen via [support@bartecautoid.com](mailto:support@bartecautoid.com).

Met vriendelijke groet,  
 Bartec Auto ID Tool Support Centre

Kun napsautat "Confirm account", pääset verkkosivustolle, joka osoittaa, että rekisteröinti onnistui. Palaa TPMS-työpöytäohjelmaan ja kirjaudu sisään.



Kirjautumisen jälkeen näet TPMS-työpöytäohjelman pääsivun.

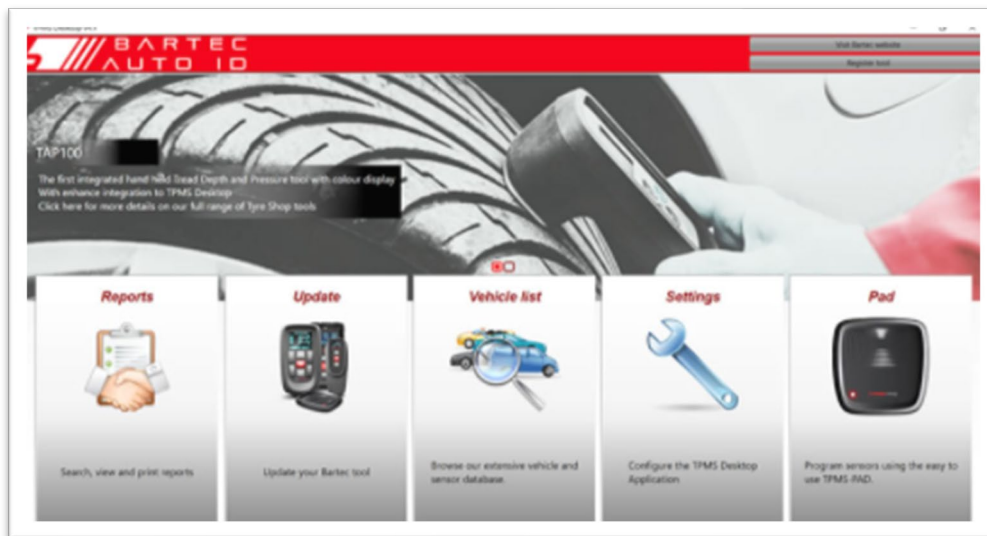

Liitä TECH450 tietokoneeseen. TPMS-työpöytäohjelma rekisteröi työkalun automaattisesti ja näyttää viestin: "tool successfully registered". TPMS-työpöytäohjelma tarkistaa tämän jälkeen mahdolliset päivitykset. Vaihtoehtoisesti käyttäjä voi siirtyä kohtaan "Update".

Rekisteröitymisen jälkeen käyttäjä näkee luettelossa työkalun sekä tiedon sen päivityksistä:

Tool type	Serial number	Current version	Status	Expires	Latest version
Tech600	5500031620	2.0	This tool does not belong to the logged in user	26/08/2023	1.12

Refresh Connect your new tool to add it to TPMS Desktop.

**Connected Tool**

Suosittellemme päivittämään TECH450:n ja pitämään sen ajan tasalla TPMS-työpöytäohjelmiston avulla.

---

## TYÖKALUN LATAAMINEN

TECH450 toimitetaan akku täyteen ladattuna. Työkalua on kuitenkin suositeltavaa ladata vähintään **2 tuntia** ennen ensimmäistä käyttökertaa. Optimaalisen suorituskyvyn takaamiseksi pidä se aina riittävästi ladattuna.

TECH450 ilmoittaa käyttäjälle, kun akun varaustaso on vähissä, ja akkukuvake vaihtuu valkoisesta punaiseksi. Kun akussa ei ole riittävästi virtaa, TECH450 tallentaa kaikki TPM-tiedot ja sammuttaa itsensä.

## VIRRRAN KÄYNNISTÄMINEN



Virta katkaistaan automaattisesti 10 minuutin käyttämättömyyden jälkeen. Tätä voi muuttaa Asetukset-valikossa.

Laite käynnistyy automaattisesti, kun laturi tai USB-portti on käytössä - automaattinen virrankatkaisu ei ole käytössä. Työkalua ei voi käyttää kytkettynä verkkovirtaan.

## ALOITUSVALIKKO

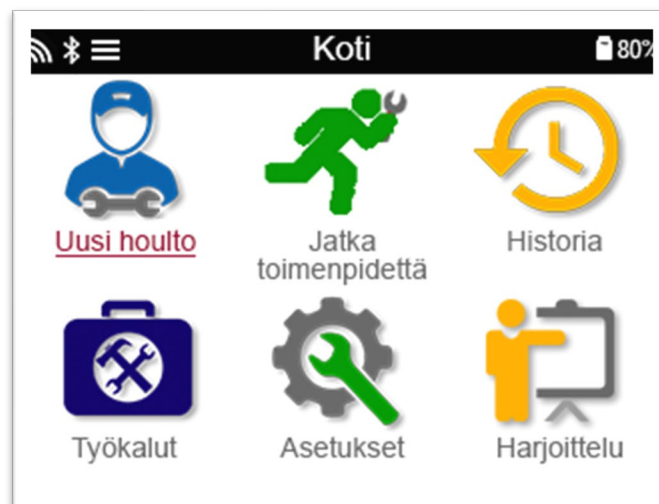

**New Service  
(Uusi huolto)**

Käytetään antureiden tarkistamiseen, antureiden opettamiseen ajoneuvolle, OBD-diagnoosin suorittamiseen, anturien ohjelmointiin ja TPMS-tietojen vastaanottamiseen.



**Resume Service  
(Jatka huoltoa)**

Käytetään edelliseen työhön palaamiseen.



**History (Historia)**

Käytetään kaikkien tallennettujen töiden noutamiseen. Käyttäjä voi etsiä rekisteröinnin tai mallin mukaan ja käyttää tätä historiatoimintoa huoltotietojen lataamiseen ja tyhjentämiseen.



**Toolkit  
(Työkalupakki)**

Mahdollistaa kaukosäätimen signaalin voimakkuuden (RKE-testi) ja UHF-signaalin voimakkuuden (UHF-näyttö) testaamisen.



**Settings  
(Asetukset)**

Käytetään henkilökohtaisten asetusten määrittämiseen – kieli, Wi-Fi/Bluetooth, laitteet, automaattinen sammutus, ääni jne.



**Training  
(Koulutus)**

Käytetään TPMS:ään liittyvien vinkkien hankkimiseen

## LISÄTIETOA TPMS:STÄ



## AJONEUVON VALITSEMINEN

**Uutta huoltoa** aloitettaessa käyttäjää pyydetään valitsemaan ajoneuvo, jolle TPMS-huolto tehdään. Selaa valikoita ja valitse oikea valmistaja, malli ja vuosi nähdäksesi kaikki käytettävissä olevat huoltotoiminnot.

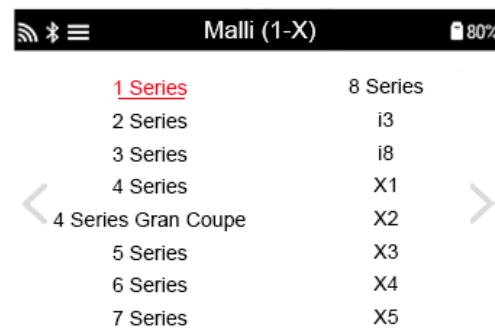

## UUSI HUOLTO



### Check Sensors (Antureiden tarkistus)

Tällä nopealla ja helppokäyttöisellä prosessilla käyttäjä voi lukea antureita, käsitellä tietoja sekä lukea akun tilaa ja tunnuksia.



### Relearn (Uudelleenoppiminen)

Kaikki saatavilla olevat uudelleenoppimismenettelyt.



### OBD Diagnostics (OBD- diagnostiikka)

Käytetään ajoneuvon ongelmien diagnosointiin, anturitunnusten vastaanottamiseen ja ajoneuvon VIN-tunnuksen lukemiseen.



### Program Sensor (Anturin ohjelmointi)

Luo  
Kopioi/kloonaa tunnus (yksi)  
Kopioi/kloonaa tunnus (sara)  
Kopio tallennettujen tietojen avulla  
Anna tunnus manuaalisesti  
Moniohjelmointi  
Tunnista yleisanturi



### Technical Information (Tekniset tiedot)

Yksityiskohtaiset tiedot antureista ja huoltosarjoista.



### Vehicle Data (Ajoneuvon tiedot)

Mahdollistaa TECH450:lla noudettujen huoltotietojen tarkastelun

# 1/6 ANTUREIDEN TARKISTUS

Tällä toiminnolla voit testata asennetut anturit, ennen kuin jatkat seuraaviin vaiheisiin.

Voit tarkistaa ajoneuvon TPMS-antureiden tilan valitsemalla huoltonäytöltä Check Sensors (Antureiden tarkistus). Näet seuraavanlaisen näytön:

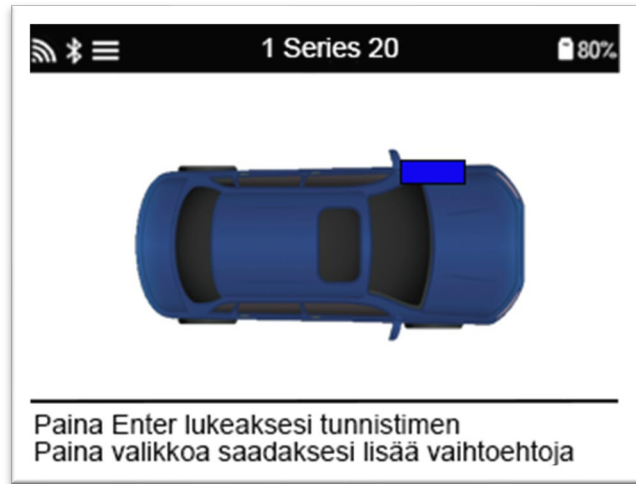

Valitse nuolinäppäimillä luettava anturi.

## LF-aktivoitujen anturien testaus

Jos haluat testata anturin, työkalu on asetettava venttiilivarren viereen ja testauspainiketta on painettava.



## Työkalun sijoittelu

ÄLÄ koske metallireunaan. Työkalun on osoitettava kumin läpi anturia kohti.



(Huomaa: Ford Banded -antureilla työkalua tulee pitää 180 °:ssa / vastapäätä varren asennosta)

## Muut kuin LF-aktivoitujen anturien testaus (jotkin Beru-anturit, jopa 2009)







Jos työkalu vaatii nopean renkaan tyhjennyksen (10 psi / 0,5 bar), tyhjennä rengas ja aseta työkalu varren viereen samalla kun painat testinäppäintä.

Testauksen aikana näyttö vahvistaa testattavan anturityypin ja näyttää etenemispalkin.

Eri antureiden merkit reagoivat eri nopeuksilla/aikaväleillä.

## MAHDOLLISET LUKUTILANTEET

**Huomaa**, että jos viallinen anturi on vaihdettu, joitain uudelleenoppimismenetelmiä on noudatettava tämän oppaan ohjeiden mukaisesti.

	<p><b>Onnistunut anturin luku</b> Anturin aktivointi ja tulkinta onnistui. Näyttää paineen (baareina tai PSI:nä) renkaan kohdalla.</p>
	<p><b>Epäonnistunut anturin luku</b> Ei anturin aktivointia tai tulkintaa. Anturi voi olla väärässä asennossa tai anturi ei toimi. Työkalu kehottaa yrittämään anturin lukemista 3 kertaa.</p>
	<p><b>Tuplatunnus</b> Työkalu on lukenut anturin, jolla on tuplatunnus. Työkalu ohjaa lukemaan nämä anturit uudelleen.</p>
	<p><b>Väärä anturityyppi</b> Anturi aktivoitiin ja tulkittiin, mutta se ei vastaa työkalulle määritettyä mallin valmistusvuoden protokollaa.</p>
	<p><b>Ei painetta</b></p>
	<p><b>Akun varaustaso alhainen</b> Anturin sisäinen akku on pudonnut tietyn jännitekyynnyksen alapuolelle.</p>



## 2/6 OHJELMOITAVA ANTURI

Huoltovalikon Program Sensors (Anturin ohjelmointi) mahdollistaa jälkimarkkinoiden vaihtoantureiden, kuten HUF IntelliSens-, Alcar Sensors- tai Schrader EZ -anturien ohjelmoinnin. Silloinkin, kun ne on jo asennettu renkaaseen tai ohjelmoitu toiseen ajoneuvoon. Käyttäjä voi valita antureista, jotka vastaavat ennalta valittua MMY-arvoa.



<b>Copy Sensor Set (Anturisarjan kopioiminen)</b>	Käytetään talvirengassarjan kopioimiseen/kloonaamiseen kesärengassarjan tunnuksella. Edellyttää vanhan anturin lukemista, jotta sama tunnus voidaan ohjelmoida vaihtoanturiin uudelleenoppimisprosessin välttämiseksi.
<b>Create ID (Tunnuksen luominen)</b>	Käytetään yhden anturin luomiseen uudella tunnuksella. Voidaan toistaa niin monta kertaa kuin on tarve. Tunnus on opetettava uudelleen ajoneuvon moottorin ohjausyksikölle. Tätä menettelyä kuvataan seuraavilla sivuilla.
<b>Copy/Clone (Tunnuksen kopiointi/kloonauus)</b>	Käytetään yhden tunnuksen kopioimiseen/kloonaamiseen. Voidaan toistaa niin monta kertaa kuin on tarve. Edellyttää vanhan anturin lukemista, jotta sama tunnus voidaan ohjelmoida vaihtoanturiin uudelleenoppimisprosessin välttämiseksi.
<b>Enter ID Manually (Tunnuksen manuaalinen syöttö)</b>	Käytetään anturin luomiseen uudella tunnuksella, joka voidaan syöttää manuaalisesti. Tämä vaihtoehto näkyy vain joillakin antureilla. Jos tunnuksen kopiointi ei ole mahdollista, syötä anturirunkoon kirjoitettu tunnus manuaalisesti.
<b>Copy Using stored data (Kopiointi tallennetuilla tiedoilla)</b>	Mahdollistaa joko TPMS-antureihin tai ajoneuvon OBD:hen tallennettujen tunnusten käytön.

Ajantasainen kattavuuslista löytyy osoitteesta [www.bartecautoid.com](http://www.bartecautoid.com)

Käyttäjällä voi joko luoda tai kopioida tunnuksen.

Huomaa: Anturit on luettava ennen kopiointia.

Työkalulla ohjelmoitavissa olevilla antureilla voi olla hieman erilaiset menettelyt ja ajat.

Anturin suositeltu asento ohjelmointia varten:



## 3/6 UDELLEENOPPIMINEN



Voit selvittää, mikä uudelleenoppimistyyppi on saatavana ajoneuvolle käynnistämällä työkalun ja valitsemalla Relearn (Uudelleenoppiminen). Voit myös katsoa ajantasaisen kattavuusluettelon osoitteessa [www.bartecautoid.com](http://www.bartecautoid.com) > Downloads.

### Uudelleenoppiminen paikallaan:

Uudelleenoppiminen paikallaan hyödyntää ajoneuvon TPMS-järjestelmää kuunnellen antureiden lähetyksiä ajoneuvon ollessa Oppimistilassa.

Kun ajoneuvo on oppimistilassa, aktivoi anturit työkalun avulla. Ajoneuvo kuuntelee anturitunnuksia ja opettaa ne ajoneuvolle.

### Aktiivinen uudelleenoppiminen (ajoen):

Jotkut ajoneuvot voidaan nollata ajamalla. Katso näytön uudelleenoppimismenettelyistä lisätietoja ajomatkasta ja -ajasta. Anturin tunnusten oppiminen voi kestää jopa 20 minuuttia.

### OBD-uudelleenoppiminen:

OBD-yhteyden avulla TECH450 voi ohjelmoida ajoneuvon elektroniikkamoduulin suoraan anturitunnuksilla.

Huomaa, että kaikki ajoneuvot eivät tue ajoneuvojen tietoliikennetiloja.

OBD voidaan liittää, kun kaikki anturit on luettu onnistuneesti ja viesti "All Sensors OK" (Kaikki anturit ok) näytetään.

Etsi OBD-sijainti valitsemalla Technical information (Tekniset tiedot) -valikosta View Vehicle Info (Näytä ajoneuvon tiedot).

### Tietoa uudelleenoppimisesta:

Tämä sisältää lisätietoja valitun ajoneuvon uudelleenoppimisesta, mikä voi auttaa sinua ongelmissa. Esimerkki voi olla joillekin Toyota- ja Lexus-ajoneuvoille, jotka käyttävät kesä- ja talvirengassarjaa.

Kun olet valinnut uudelleenoppimismenetelmän, noudata työkalun antamia ohjeita oppiaksesi anturit uudelleen.

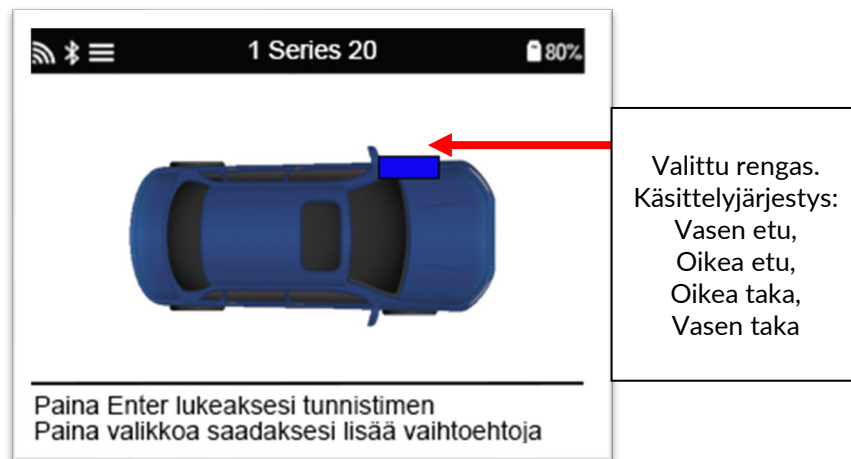

Paineen ja lämpötilan lisäksi järjestelmä näyttää myös anturin tilan. Joissakin tapauksissa tilaa ei voida vaihtaa eikä se ole tärkeä, mutta joissakin tapauksissa se on vaihdettava, jotta uudelleenoppiminen toimisi.

Esimerkiksi jos ajoneuvon anturit ovat Park (Pysäköinti) - tai Drive (Ajo) -tilassa, ne ovat jo oikeassa tilassa. Muussa tapauksessa käytä pikakäynnistysvalikon Mode Change (Tilan vaihto) -komentoa. Jos anturit ovat Ship (Toimitus)-, Off- tai Test (Testi) -tilassa, aseta ne pysäköintitilaan käyttämällä pikakäyttövalikon Mode Change (Tilan vaihto) -komentoa.

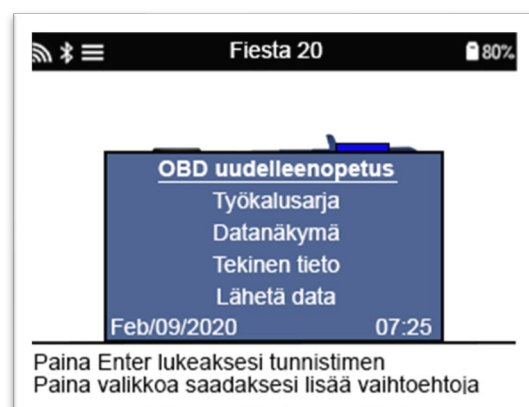

Toyota-mallien erityisohjeet:

#### Toyota ECU:n nollaus

Jos ajoneuvon TPMS-nollauspainiketta painetaan uusien anturitunnusten ollessa asennettuna, ECU:n OBD-uudelleenoppiminen ei toimi, ennen kuin Toyotan ECU-nollaus on valittu (kun työkalu on kytketty OBD-järjestelmään). TPMS-nollauspainiketta tulisi painaa vain uusia rengaspaineita asetettaessa, ja joissakin ajoneuvoissa talvi- ja kesätunnisteiden välillä vaihdettaessa.

Kia- ja Hyundai-mallien erityisohjeet:

- **YD-anturin nollaus** Tällä voit asettaa anturit takaisin oikeaan tilaan (lepotilaan), jotta ne toimisivat ajoneuvon kanssa joissain Kia- ja Hyundai-malleissa, joissa on uudemmat matalan linjan TRW YD -anturit.

Nämä erityiset huoltoneuvot näkyvät vain, jos ne soveltuvat ennalta valittuun merkki-, malli- ja vuosiyhdistelmään.

## 4/6 OBD-DIAGNOSTIIKKA



### OBD Diagnostics (OBD- diagnostiikka)

Tämä vaihtoehto näkyy vain ajoneuvoille, joille Bartecilla on OBD-kattavuus. Se lukee ajoneuvon tietoja, kuten VIN, DTC:t (diagnostiikan virhekoodit) ja antureiden tunnuksset.

## 5/6 TEKNISET TIEDOT



### Technical Information (Tekniset tiedot)

Antaa yksityiskohtaista tietoa varaosista, huoltosarjoista, antureista, ajoneuvoista ja huoltovinkeistä.



Antureita ei tarvitse lukea seuraaviin tietoihin pääsemiseksi.

<b>View Replacement Parts (Näytä varaosat)</b>	Näyttää kaikki vara-anturin osanumerot, jotka voidaan asentaa ennalta valitun merkin ja mallin vuosimalliin
<b>View Service Kits (Näytä huoltosarjat)</b>	Näyttää kaikki vaihtohuoltosarjan osanumerot, jotka voidaan asentaa ennalta valitun merkin ja mallin vuosimalliin
<b>View Sensor Characteristics (Näytä anturin ominaisuudet)</b>	Näyttää asentamiseen tarvittavan anturin tekniset anturitiedot. esim. mutterin vääntömomentin asetukset



### View Vehicle Information (Näytä ajoneuvon tiedot)

Tämä vaihtoehto antaa tietoja uudelleenoppimis-menettelystä, OBD-portin sijainnista ja mahdollisesti ennalta valitun merkin ja mallin vuosimallille ohjelmoitavissa oleville antureille.



### View Service Tips (Näytä huoltovinkit)

Tämä vaihtoehto antaa tietoa TPMS-valon tarkasta merkityksestä sekä yleisesti valitusta merkin ja mallin vuosimallin mekaanisesta virheestä.

## 6/6 AJONEUVON TIETOJEN TARKASTELEMINEN

Anturit ja OBD on luettava, jotta tiedot voidaan näyttää.



Valikosta pääsee suoraan tietyille ajoneuvon tietoja näyttävälle näytölle. Tämä vaihtoehto on hyödyllinen, jos käyttäjä haluaa tarkastella anturi- ja OBD-tietoja uudelleen.

## ASETUKSET

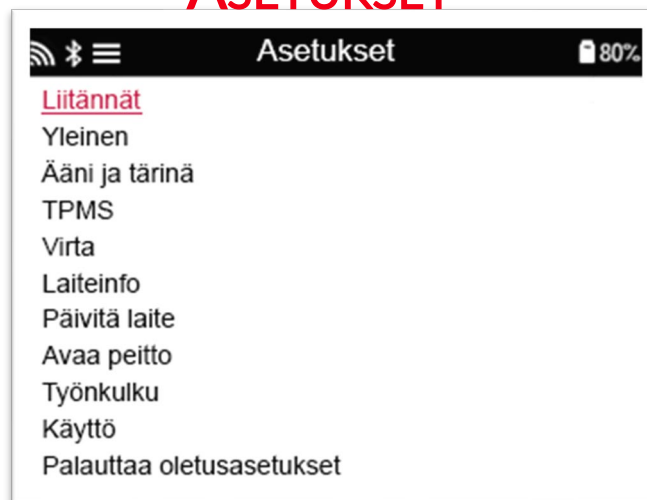

- Connections (Yhteydet)** Muodosta yhteys Bluetooth OBDII -moduuliin, TPMS-työpöytäohjelmistoon ja Wi-Fi-verkkoon.
- General (Yleistä)** Tarkista ja päivitä työkalun aika ja päivämäärä ja vaihda näyttökieli
- Sound and Vibration (Ääni ja värinä)** Ottaa käyttöön työkalun äänet tai värinät tai ottaa ne pois käytöstä
- TPMS** Vaihda TPMS-anturia luettaessa näytettäviä yksiköitä, kuten paine, lämpötila ja TPMS-tunnus.
- Power (Virta)** Muuta aikaa, jonka jälkeen työkalu sammuu automaattisesti
- Tool Info (Työkalun tiedot)** Näytä työkalun tiedot, mukaan lukien ohjelmistoversio, sarjanumero jne.
- Update Tool (Työkalun päivitys)** Päivitä työkalu uusimpaan ohjelmistoversioon (vaatii työkalun rekisteröinnin; katso sivu 14).
- Unlock Coverage (Kattavuuden avaaminen)** Mahdollistaa koodin antamisen työkalun kattavuuden avaamiseksi.
- Restore Default (Oletusasetusten palauttaminen)** Palauta työkalun asetukset tehdasasetuksiin.

## YHTEYDEN MUODOSTAMINEN WI-FI-VERKKOON

Käytä nuolinäppäimiä navigoidaksesi näppäimistössä. Enter valitsee korostetun vaihtoehdon. Palautusnäppäin palaa edelliseen näyttöön. Vahvasta salasanan syöttö ja muodosta yhteys siirtymällä näytön paluunuoleen ja painamalla Enter.

Kun yhteys on muodostettu, on mahdollista tarkistaa päivityksiä. Jatka valitsemalla 'Kyllä' ja painamalla Enter. Valitse "Ei" ja paina Enter palataksesi Yhteydet-näyttöön.

Valitsemalla WiFi uudelleen näytetään tiedot verkosta, johon työkalu on kytketty, ja antaa käyttäjän 'unohtaa' verkon muodostaakseen yhteyden toiseen verkkoon

## TPMS-TYÖPÖYTÄOHJELMISTO

TPMS-työpöytäohjelmisto tarjoaa vallankumouksellista tekniikkaa Bartec TPMS -työkalujen hallitsemiseen tietokoneella. TPMS-työpöytäohjelmisto on suunniteltu toimimaan seuraavien Bartec-työkalujen kanssa; TECH400, TECH450, TECH500, TECH600, TECH300 ja TAP100/200.

Siirry osoitteeseen [www.tpmsdesktop.eu](http://www.tpmsdesktop.eu) ja lataa ILMAINEN versio nyt!

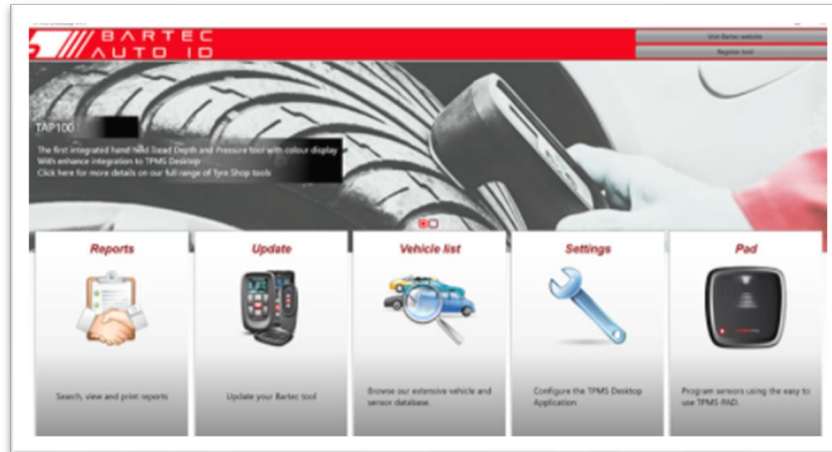

<b>Reports (Raportit)</b>	Työraportit tallennetaan ja säilytetään tarvittaessa
<b>Update (Päivitys)</b>	Nouda päivitystiedostoja automaattisesti nykyiseltä rekisteröidyltä tililtä
<b>Vehicle List (Ajoneuvo-luettelo)</b>	Hae ajoneuvon TPMS-tietoja nopeasti ja helposti
<b>Settings (Asetukset)</b>	Määritä Bluetooth- ja Wi-Fi-asetukset
<b>Display (Näyttö)</b>	Ohjelmisto, joka näyttää ajoneuvon tiedot, rengaspaineen ja kulutuspinnan syvyytlukemat televisiossa tai näytöllä rengasliikkeiden tai odotushuoneiden yhteydessä

### REPORTS (RAPORTIT)

Hae, tarkastele ja tulosta työraportteja. Tämä esimuotoiltu ja yksityiskohtainen tietue sisältää käyttäjien ja asiakkaiden tarvitsemat työtiedot. Voit lajitella tai suodattaa raportteja päivämäärän, merkin, mallin ja vuoden mukaan. Voit myös tulostaa raportin ja liittää sen laskuun todisteena suoritetusta työstä. Raportteja voidaan käyttää asiakaskuittien luomiseen ja vastuun rajoittamiseen.

### UPDATE (PÄIVITYS)

Rekisteröi ja päivitä Bartec-työkalu uusimpaan ohjelmistoversioon. Tämä ominaisuus auttaa hallitsemaan kaikkia käytössä olevia työkaluja ja päivittää ne uusimmalla käytettävissä olevalla ohjelmistoversiolla. Liitä työkalu tietokoneeseen, johon on asennettu TPMS-työpöytäohjelmisto, ja napsauta Update (Päivitys). TECH450 suositellaan päivittämään tällä tavoin.



## VEHICLE LIST (AJONEUVOLUETTELO)

Selaa laajaa ajoneuvo- ja anturitietokantaa. Etsi nopeasti merkin, mallin ja vuoden mukaan tarvittavat tiedot, kuten OBD-sijainti, TPMS-uudelleenoppiminen ja anturitiedot. Kaikki löytyy TPMS-työpöytäohjelmistosta. Lisäksi tietokantaa päivitetään säännöllisesti.

## SYSTEM SETTINGS (JÄRJESTELMÄASETUKSET)

Määritä TPMS-työpöytäohjelmisto vastaamaan rengasliikkeen tarpeita. Haluatko muodostaa yhteyden Bluetoothiin? Yhteydet ovat vain muutaman napsautuksen päässä TPMS-työpöytäohjelmiston kautta.

## DISPLAY (NÄYTTÖ)

Korjaamon/rengasliikkeen näyttöruututoiminnot antavat teknikolle mahdollisuuden näyttää asiakkaalle ajoneuvon lukemat korjaamon tai odotushuoneen televisiossa tai näytössä, mikä antaa asiakkaalle enemmän luottamusta ja myy enemmän renkaita.

 **Bluetooth**® TECH450 muodostaa yhteyden langattomasti TPMS-työpöytäohjelmistoon Bluetooth-tekniikalla. Vaikka tämä toimii hyvin useimmissa tietokoneissa, joissain voi olla ohjelmisto, jota voi olla vaikea asentaa. Tällöin tai jos tietokone ei tue Bluetoothia, on käytettävä Bluetooth-sovitinta. Lisätietoja sovitin asentamisesta löytyy Bartecin tukisivustolta: [tools.bartecautoid.com](https://tools.bartecautoid.com)

## **Bluetooth**® ASETUKSET

Työkalu on ensin määritettävä, jotta TECH450:aa voidaan käyttää Bluetoothin kanssa. Valitse Settings (Asetukset) > Connections (Yhteydet) > TPMS Desktop: Add device (TPMS-työpöytäohjelmisto: Lisää laite). Työkalu yrittää sitten muodostaa yhteyden tietokoneen TPMS-työpöytäohjelmistoon.

Jos sisäänrakennetun Bluetoothin käytössä on ongelmia, käyttäjä voi käyttää USB-sovitinta. Valitse ohjauspaneelista Laitteet ja tulostimet.

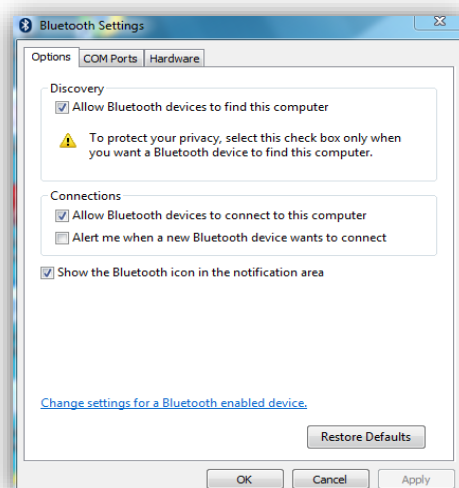
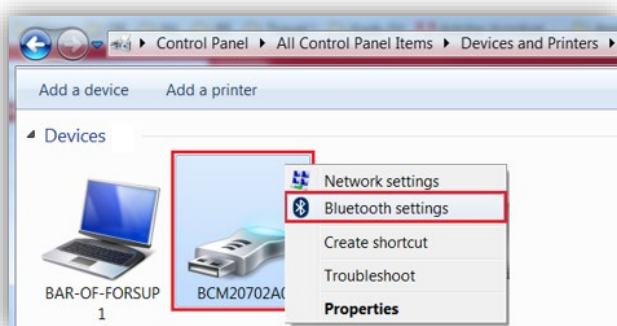

Napsauta hiiren kakkospainikkeella Bluetooth-sovittimen kuvaketta ja napsauta Bluetooth-asetukset. Valitse ruudut yllä olevan Asetukset-välilehden mukaisesti. Paina OK, kun olet valmis.

Käynnistä TPMS-työpöytäohjelmisto ja siirry asetuksiin. Avaa Bluetooth-osio: PC:n / kannettavan tietokoneen on oltava liitettävissä ja löydettävissä TECH450:lle.

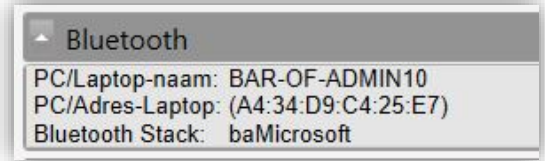

---

# TYÖKALUN PÄIVITTÄMINEN USB-KAAPELIN KAUTTA

Työkalu on yhteensopiva Windows-tietokoneiden kanssa.

## Vaihe 1:

Käynnistä TECH450 ja kytke se tietokoneeseen. Työkalu näyttää USB-kuvakkeen, mikä tarkoittaa, että se on valmis vastaanottamaan päivitystiedostoja.

## Vaihe 2:

Kirjaudu sisään TPMS-työpöytäohjelmistoon. Jos sinulla ei ole TPMS-työpöytäohjelmistoa tai et ole rekisteröinyt TECH450:aa, katso lisätietoja **Rekisteröinti**-osiosta.

## Vaihe 3:

TPMS-työpöytäohjelmisto tarkistaa TECH450:n uusimman saatavilla olevan päivityksen. Jos päivityksiä on saatavilla, näyttöön tulee ilmoitus. Päivitä työkalu valitsemalla OK.

## Vaihe 4:

TPMS-työpöytäohjelmisto lataa päivitystiedostot TECH450:aan. Kun tiedostot on ladattu onnistuneesti, TECH450 asentaa tiedostot. Älä irrota työkalua ennen päivityksen valmistumista.

**TÄRKEÄÄ: Varmista, että poistat laitteiston turvallisesti tietokoneesta, ennen kuin irrotat TECH450:n. Tämä estää työkalun tietojen vioittumisen.**

## Vaihe 5:

Työkalu on nyt päivitetty ja käyttövalmis. Käyttäjä voi vahvistaa, että työkalu on ajan tasalla TPMS-työpöytäohjelmiston kautta. Ohjelmistoversio voidaan tarkistaa myös Työkalun tiedot -näytössä.

## **Vianmääritysvinkkejä:**

- Jos Windows ei tunnista työkalua, tarkista, että USB-kaapeli on kytketty, että työkalu on päivitystilassa ja että tietokoneellasi ei ole tarpeettomia päivitystiedostoja.
- Jos työkalu vioittuu sen jälkeen, kun se on irrotettu tietokoneesta poistamatta sitä turvallisesti, voit yrittää korjata ongelman suorittamalla tarkistuksen. Tämä tapahtuu napsauttamalla hiiren kakkospainikkeella skannattavaa asemaa ja siirtymällä kohtaan "Ominaisuudet". Valitse "Työkalut" ja sitten "Tarkista", jotta tietokone voi alkaa tarkistaa laitetta.

# TYÖKALUN PÄIVITTÄMINEN WI-FI-YHTEYDEN KAUTTA

Kun työkalu on määritetty muodostamaan yhteys Wi-Fi-verkkoon, se on valmis päivittymää Wi-Fi-yhteyden kautta. Siirry Asetukset-valikossa kohtaan Päivitä työkalu ja paina Enter. Tämän jälkeen TECH450 tarkistaa päivitykset.

## LIITTEET

### LIITE A: Ajoneuvon valmistenumero (VIN)

TECH450-työkalua käytettäessä on tärkeää tarkistaa vuosimalli, jotta voit varmistaa, että etsit oikeaa anturia ja käytät oikeita ajoneuvoyhteyksiä.

Voit useimmissa tapauksissa määrittää ajoneuvon vuosimallin tarkasti käyttämällä ajoneuvon VIN-numeroa ja etsimällä vasemmalta kymmenennen numeron. Katso tämä numero ja etsi se tämän taulukon kaaviosta. Tämä on vuosimalli, joka on valittava työkalussa.

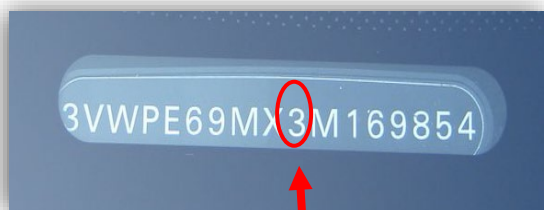

3 = 2003

VIN-numeron 10. numero	Vuosimalli
W	1998
X	1999
Y	2000
1	2001
2	2002
3	2003
4	2004
5	2005
6	2006
7	2007
8	2008
9	2009
A	2010
B	2011
C	2012
D	2013
E	2014
F	2015
G	2016
H	2017
J	2018
K	2019

### LIITE B: TPMS-JÄRJESTELMÄN ARVIOIMINEN



Kytkiessäsi tai sammuttaessasi virran, TPMS-merkkivalon pitäisi myös syttyä ja sammua. Tämä tarkoittaa, että järjestelmässä ei ole vikaa.

Jatkuvasti  
Paineongelma

palava

valo: Tarkista rengaspaineet ja säädä ne kilven mukaisesti.  
HUOMAUTUS: Jotkut ajoneuvot on varustettu

---

	antureilla. Joissakin ajoneuvoissa myös ylipaine saattaa sytyttää valon.
<b>Vilkkuva valo:</b> Järjestelmäongelma	Järjestelmäongelmat voivat vaihdella viallisista antureista ajoneuvon antureihin, joita ei ole opetettu kyseiseen ajoneuvoon.

---

## LIITE C: TILAT JA TILAN VAIHTAMINEN

Anturissa voi olla lukemisen monia erilaisia tiloja, kuten Learn, Tool LF, YD Sleep, YD Rest, Hi Norm Dly. Joitakin näistä kutsutaan lepotilaksi, jotka pidentävät akun kestoa.

Enimmäkseen nämä tilat eivät ole tärkeitä, koska anturi toimitetaan jo oikeassa tilassa. Joissain Continentalin valmistamissa antureissa on kuitenkin tärkeää, että tilaksi vaihdetaan Park (Pysäköinti), koska muuten se ei toimi autossa.

TECH450-työkalu pystyy tarvittaessa vaihtamaan tilaa. Jos anturin tila on Ship (Toimitus), Test (Testi) tai Off (Pois) ja uudelleenoppimisen työkalupakki tarjoaa vaihtoehdon Set Sensor to Park Mode (Aseta anturi pysäköintitilaan), käytä tätä vaihtoehtoa vaihtaaksesi anturitilan oikeaan:

- Siirry kohtaan Relearn (Uudelleenoppiminen) ja valitse ajoneuvo (MMY).
- Paina Enter-näppäintä, kun uudelleenoppimismenettely tulee näkyviin.
- Valitse avain vasemmassa yläkulmassa ylös-/alas-painikkeilla. Paina Enter.
- Valitse Set Sensor to Park Mode (Aseta anturi pysäköintitilaan). Paina Enter.
- Siirry renkaan luokse, pidä työkalua lähellä anturia ja paina Test (Testi).
- Toista jokaiselle renkaalle.
- Aloita uudelleenoppimismenettely.

Jotkut anturit saatetaan toimittaa tilassa, jossa työkalu ei voi lukea niitä, ellei niitä ole paineistettu renkaassa. Joitakin esimerkkejä ovat Fordin jälleenmyyjältä ostetut anturit ja jotkut Mitsubishi Continental -anturit.

## LIITE D: KOMENTOVIRHEIDEN VIANMÄÄRITYS

Jos komentoprosessin aikana ilmenee ongelma tai virhe, noudata seuraavia ohjeita ennen kuin soitat asiakastukeen.

### **Tarkista ajoneuvon virtalukko**

Ajoneuvon virtalukon on oltava RUN-asennossa ajoneuvon komentoprosessin suorittamista varten.

### **Tarkista kaapelin ja työkalun välinen yhteys**

Varmista, että kaapeli on kytketty DB15:een ja ruuvit ovat kiristetty.

### **Tarkista ajoneuvon kaapeliyhteys**

Varmista, että OBD yhteys on kunnossa.

### **Varmista merkki, malli ja vuosimalli**

COMMS voi vaihdella mallien ja vuosimallien välillä. Varmista, että työkaluun on asetettu oikea merkki, malli ja vuosimalli.

### **Tarkista työkalun virtataso**

Jos työkalun akun varaustila on heikko, se voi vaikuttaa komentoprosessiin. Lataa työkalu ja yritä uudelleen.

## TEKNISET TIEDOT

<b>Virtalähde</b>	Ladattava litiumpolymeeriakku, ei käyttäjän huollettavissa
<b>Maks. virrankulutus</b>	1,5 W Schrader TPM, 0,5 W kaikki muut
<b>Näyttö</b>	LCD 16-bittinen värillinen, graafinen, resoluutio 320 x 240
<b>Näppäimistö</b>	7 näppäintä, pölyn, veden ja rasvan kestävä
<b>Tulo/lähtö</b>	Mikro-USB-tyyppinen USB, jota käytetään yhteyden muodostamiseen tietokoneeseen laiteohjelmiston päivitystä ja tarkastustiedostojen lataamista varten.
<b>Ajoneuvoyhteys</b>	käyttää OBD -kaapelia ajoneuvon yhdistämiseen
<b>Käyttöympäristö</b>	Lämpötila: 0–40 °C, ilmankosteus: 20–55 %
<b>Säilytysympäristö</b>	Lämpötila: -10–50 °C, ilmankosteus: 20–60 %
<b>Mitat</b>	187 mm x 107 mm x 47 mm
<b>Paino (sis. akun)</b>	490 g

### Radiotaajuuskaistat, joilla tämä laite toimii:

2,4 GHz - 32 mW maksimiteho

315-433MHz - vain vastaanotto

125KHz - 15uT @ 8cm suurin magneettikenttä

### Yksinkertaistettu EU -vaatimustenmukaisuusvakuutus

Bartec Auto ID Ltd vakuuttaa täten, että tämä laite on direktiivin 2014/53/EU (RED) olennaisten vaatimusten ja muiden säännösten mukainen.

EU -vaatimustenmukaisuusvakuutuksen koko teksti on saatavilla osoitteessa:

<https://www.bartecautoid.com/pdf/simplified-eu-declaration-of-conformity.pdf>

### Yksinkertaistettu Yhdistyneen kuningaskunnan vaatimustenmukaisuusvakuutus

Bartec Auto ID Ltd vakuuttaa täten, että tämä laite on vuoden 2017 radiolaitesääntöjen olennaisten vaatimusten ja muiden määräysten mukainen.

Yhdistyneen kuningaskunnan vaatimustenmukaisuusvakuutuksen koko teksti on saatavilla osoitteessa:

<https://www.bartecautoid.com/pdf/simplified-eu-declaration-of-conformity.pdf>